1-2-3-4-6-7-8.

Registered No. M-4483.

யுத்த சஞ்சிகை

மலர் II.] 1942-ம் ௵ டிசம்பர் ௴ 18௳, வெள்ளிக்கிழமை [இதழ் 50

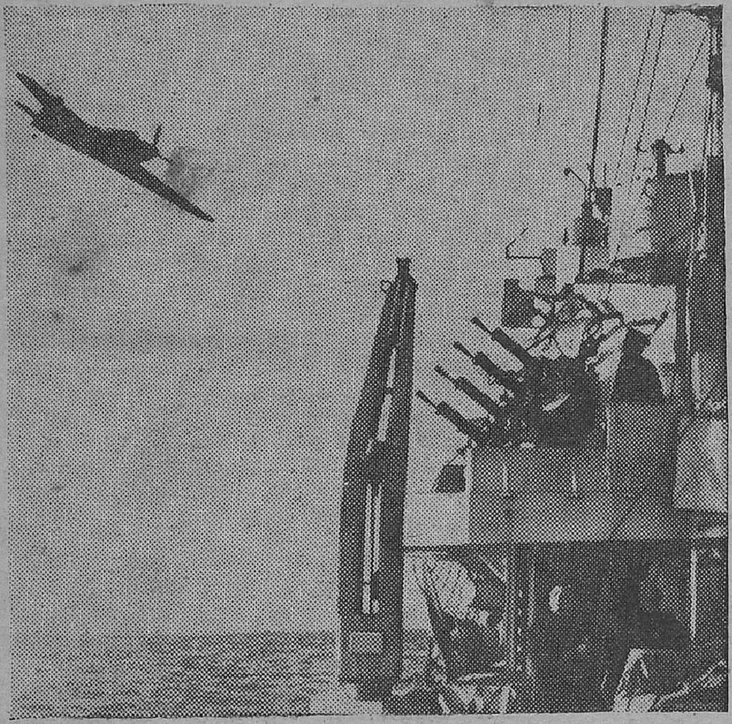

பிரிட்டிஷ் விமானப் படையைச் சேர்ந்த "பல்மார்" விமானம் தலைகீழாகப் பாய்ந்து தாக்கப் பழகுகிறது. இங்கே காணப்படுவது ஒரு விமானந் தாங்கிக் கப்பல். இந்தக் கப்பலிலிருந்து தான் இந்த விமானம் கிளம்பியது.

போர் முரசு

வடாப்பிரிக்கப் போர் முனை

ட்யூனிசுக்குத் தென் மேற்கே, நேச தேச விமானப் படையைச் சேர்ந்த பாரச்சூட் படையினர் விமானங்களிலிருந்து இறங்கி, அந்நகரத்தை நோக்கிப் போய்க் கொண்டிருக்கின்றனர். இவர்கள் போகும் வழி நெடுக நாசப் படுத்திக் கொண்டு போகின்றனர். ட்யூனிசுக்கு 10 மைல் தூரம் வரை சென்று விட்டனர்.

* * * *

எதிரிப் படைகளை நேச தேசப் படைகள் அடித்து நொறுக்கி விட்டனர். இதன் பயனாக, அவர்கள் டெபூர்பா பகுதிக்குப் பின் வாங்கிக் கொண்டனர்.

* * * *

இது வரை டெபூர்பாவில் நேச தேசப் படைகளிடம் போதுமான அளவிற்குத் தளவாடங்கள் இல்லை. இப்போது அமெரிக்கப் பீரங்கிப் படைகள் ஏராளமாக வந்திறங்கி விட்டன. ஏராளமான விமானங்களும் வந்து சேர்ந்து கொண்டிருக்கின்றன.

* * * *

எல் அகெலா பகுதியில் எதிரிகளுடன் ஓயாது போராடிக் கொண்டிருக்கின்றன நேச நாட்டுப் படைகள்.

* * * *

பெங்காஸிக்குத் தெற்கே யுள்ள மக்னேனிலிருந்து எல் டபா வரை விமானங்கள் இறங்கத் தக்க இடங்கள் சுமார் 100-க்கு அதிகமாகவே இருக்கின்றன. இந்தப் பாதையில் எதிரிகளுக்குச் சொந்தமான 513 விமானங்கள் பல இடங்களிலும் நாசமாகிச் சிதறிக் கிடந்தன. இவற்றுள் 400 விமானங்கள் ஜெர்மன் விமானங்கள், 106 இத்தாலிய விமானங்கள், 3 பிரஞ்சு விமானங்கள். இவற்றுள் சில உபயோகப் படத் தக்கவை.

* * * *

டிசம்பர் மாதம் 6-ம் தேதி 20 எதிரி டாங்கிகள் நாசமாயின. அன்றியும் 3 விமானங்களும் அழிந்தன.

* * * *

பிசெர்ட்டா–டெபுர்பா–மேட்டூர் பகுதியில் ரோந்து வரும் அமெரிக்கப் படைகளும் பிரிட்டிஷ் படைகளும் ஜெர்மன் அரண்களைத் துளைத்துக் கொண்டு புகுந்து விட்டன.

* * * *

டுனிஷியாவில் ஜெர்மானியர்களுக்கும் இத்தாலியர்களுக்கும் தகராறுகள் ஏற்பட்டிருக்கிறதாகத் தெரிகிறது.

* * * *

வட ஆப்பிரிக்கப் போர் முனையில் விமானப் படையையும் தரைப் படையையும் நேச நாட்டுப் படைத் தலைவர் வெகுவாகத் திரட்டிக் கொண்டிருக்கிறார். நாள் தோறும் ஒரு புதிய விமானம் போருக்குக் கிளம்புகிறது. ஜெனரல் அன்டர்சன் படைகளுக்குத் துணையாக, அமெரிக்க விமானங்களும் பிரஞ்சு விமானங்களும் வந்து சேர்ந்து கொண்டே யிருக்கின்றன.

* * * *

பிரஞ்சு மேற்காப்பிரிக்க கவர்னர் ஜெனரல், பெர்ரி பாய்சன். இவரைச் சமீபத்தில் பத்திரிகைப் பிரதி நிதி பேட்டி கண்ட போது அவர் கூறியதாவது :—

> "பிரஞ்சு ஆப்பிரிக்காவிற்கு அமெரிக்காவிலி ருந்து யுத்தத் தளவாடங்க ளெல்லாம் வந்து சேர்ந்த வுடனே ஜெர்மனிக்கு விரோதமாக, எங்கள் முழு பலத்தையுங் கொண்டு கிளம்பு வோம்."

* * * *

அட்மிரல் டார்லன் அரசாங்கம் ஒரு உத்திரவு பிறப் பித்திருக்கிறது. அதன்படி, பிரஞ்சு வடாப்பிரிக்காவி லுள்ள எல்லா ஜெர்மானியர்களும் தம் தஸ்தாவேஜி களுடன் போலீசாரிடம் தம்மை ஒப்புக் கொடுத்து விட வேண்டும். **தவறியவர்கள் கைதி செய்யப் படு வார்கள்.**

* * * *

ஆல்ஜியர்சுக்கும் டுனிஷியாவிற்கும் இடையே யுள்ள பகுதியில் எதிரிகளுக்குச் சாதகமா யிருந்த 200 பேர்களை பிரஞ்சு அதிகாரிகள் கைது செய்திருக் கிறார்கள்.

* * * *

மத்திய கிழக்குப் போர் முனை அறிக்கை யொன்றி லிருந்து கீழ்க்கண்ட விவரங்கள் வெளியாகின்றன:—

> நமது ரோந்துப் படை முன்னேறிப் போய்க் கொண்டிருந்தது. மீண்டும் நம் போராடும் விமானங்கள் "மார்பில் ஆர்ச்" விமான நில யத்தைத் தாக்கின. இங்கு நடை பெற்ற போரில், எதிரிக்குச் சொந்தமான 7 மெஸர் ஷிமிட் விமானங்கள் சுட்டு வீழ்த்தப் பட்டன ; பல விமானங்கள் சேதப்பட்டன. 88-ம் நெ. ஜங்கர் விமானம் ஒன்றையும் சிரெய்னெய்கா கரைக் கருகில் சுட்டு வீழ்த்தினோம். அன்றியும் 101-ம் நெ. மெஸர்ஷிமிட் விமானத்தையும் சுட்டு வீழ்த்தியதாகத் தெரிகிறது.

* * * *

மிசுரதாவையும், ஹோம்ஸ் என்னும் விமான நிலயத்தையும் பௌர்ட்டா துறைமுகத்தையும் கடல் விமான தளத்தையும் தாக்கி, ஒரு நாசகாரிக் கப்பலை யும், எண்ணெய் டாங்கிகளையும், ஒரு பெரிய கட்டிடத் தையும், டியூனிஸ்-கேப்ஸ் ரயில்வேயையும் நாசம் செய்தோம் என்று நேசதேசப் படை வீட்டு அறிக்கை யொன்று கூறிகிறது.

* * * *

லம்பிசோ தீவிற்கு அப்பால் எதிரிகளுக்குச் சொந்த மான 3 போக்கு வரவு விமானங்களையும் அவற்றிற் குத் துணையாகப் போன போராடும் விமானம் ஒன் றையும் நேச தேச விமானப் படை சுட்டு வீழ்த்தியது.

* * * *

டிசம்பர் மாதம் 7-ம் தேதி, 3 இத்தாலிய விமா னங்களையும் 5 போராடும் ஜெர்மன் விமானங்களையும் நேச நாடுகளின் விமானப் படை சுட்டு வீழ்த்தியது.

* * * *

ஸ்பாக்ஸ் நகரத்திற்கு அப்பால், மத்திய தரைக் கடலில் போய்க் கொண்டிருந்த ஒரு இத்தாலிய கப்பலை நம் டார்பிடோ கப்பல் ஒன்று தாக்கி மூழ் கடித்தது.

* * * *

எல் அகேலாவில் வேரூன்றிக் கொண்டிருந்தார், அச்சுப் படைகளின் தலைவர். ஆனால் நேச நாட்டுப் படைகள் போட்ட போடில், குடிசையைக் கிளப்பிக் கொண்டு தலை தப்பியது தம்பிரான் புண்ணிய மென்று மேற்கு நோக்கி ஓட்ட மெடுக்கிறார். இவர் பின் வாங்கும் போதே, சுரங்க வெடிகளை வழியில் போட்டுக் கொண்டே போகிறார். நேச நாட்டுப் படை கள் அவ்வழியிலே தன்னைத் தூரத்தித் கொண்டே வந்தால், சுரங்க வெடிகள் வெடித்து அவர்கள் மடிய வேண்டும் என்பது அவருடைய எண்ணம்.

* * * *

இந்த ஓட்டத்தைக் குறித்து ராய்ட்டர் யுத்த நிருபர் கீழ்க் கண்டவாறு எழுதுகிறார் :—

> "ஜெனரல் மான்ட்காமரி சரியானபடி அடித்தார். அவர்களைக் கொல்ல வேண்டு மென்றே அந்தப் போடு போட்டார். ஜெர்மன் ஆப்பிரிக்கப் படைகளை ஒழித்து விடுவதென்று கங்கணம் கட்டிக் கொண்டிருக்கிறார்.

எல் அலமீனில் தன் வேலையை மிகவும் கெட்டிக் காரத்தனமாகச் செய்து முடித்தார். இங்கே தப்பி யோடியவர்கள் தான் எல் அகேலா போய்ச் சேர்ந் தார்கள். இவர்கள் எண்ணிக்கை மிகவும் கொஞ் சம். என்றாலும் இந்த இடம் மிகவும் குறுக லானது. எனவே இப்படைகள் நின்று போராடுவ தற்கு சற்று வசதியா யிருக்கிறது.

தனக்கு நல்ல காலம் இருக்கும் போதே எதிரியை அடித்து நொறுக்கித் தீர்த்து விடுவது என்று ஜென ரல் மான்ட்காமரி முடிவு கட்டிக் கொண்டார். எனவே, தன் படைகளை எல்லாம் திரட்டினார். எல் அகேலாவிற்கும் திருபோலிக்கும் இடையே அரண் செய்யப்படக் கூடிய இடமே கிடையாது. என்றாலும் மிசுரதா என்னும் ஒரு துறைமுகம் திரிபோலிக்கு 80 மைல்களுக்கு அப்பால் இருக்கிறது. பெங்காசி துறைமுகத்தின் வழியாக சப்ளைகள் இப்போது வரக் கூடுமாகையால் நேச தேசப் படைகளின் வேலை இங்கே மிகவும் இலகுவாகி விட்டது.

ஒரு வாரத்திற்கு முன்பு நான் ஜெனரல் மான்ட் காமரியைக் கண்டேன். அப்போது அவர் கூறிய தாவது :—

> "இப்போது ஆரம்பிக்கப் படும் யுத்தம், சரித் திரத்திலேயே என்று மில்லாதபடி அவ்வளவு முடிவான தாக இருக்கும். யுத்தத்தின் போக்கையே இது மாற்றிவிடும். ஆப்பிரிக் காவை விட்டு இந்தப் பொக்கிகளைக் கண்டிப் பாக விரட்டி விடுவோம்.

போர் விவரம்.

எல் அகேலாவில் எதிரிகளை விரட்டி யடித்தது மகா ஆச்சரியமான சம்பவந் தான். இப்படிப்பட்ட சம்பவம் இராணுவ சரித்திரத்திலேயே ஏற் பட்டது கிடையாது. நெருப்பைக் கக்கும் பாலைவனத் தில் நூற்றுக் கணக்கான மைல்களுக்கு அப்பாலி ருந்து படைகளையும் தளவாடங்களையும் சப்ளைகளையும் ஒரு இடத்தில் சேகரிப்பது முடியாத காரியம் என்றே சொல்லலாம். அப்படிப்பட்ட கடுமையான வேலை யைச் செய்து முடித்த பெருமை ஜெனரல் மான்ட் காமரிக்கு உரியது. சென்ற அக்டோபர் மாதம் 23-ம் தேதி பிரிட்டிஷ் படைகள் எல் அலமீனைத் தாக்க ஆரம்பித்தன. இங்கிருந்து 7½ வாரங்களில், ஜென ரல் மான்ட்காமரியின் படைகள் 700 மைல்கள் முன் னேறி யிருக்கின்றன. அதுவும் எதிர்ப்பில்லாமலோ ? பல வகைத் தடைகள். முதலாவது ரோமலின் படை களை விரட்டிக் கொண்டே போக வேண்டும். இரண் டாவது, அவ்வப்போது போராட்டத்தில் சிதறிப் போகும் தம் படையினரைத் திரட்டி உடனழைத்துக் கொண்டு போக வேண்டும். மூன்றாவதாக, எதிரி கள் ஏற்கெனவே அமைத்து வைத்திருந்த அரண் களைத் தகர்த்துக் கொண்டே போக வேண்டும். நான் காவதாக எதிரிகள் அமைத்துக் கொண்டே பின் வாங்கும் போது போட்டுக் கொண்டு போகும் சுரங்க வெடிகளை அப்புறப் படுத்திக் கொண்டே போக வேண்டும். இத்தனைத் தடைகளையும் வென்று கொண்டு 8-ம் படை 7½ வாரங்களுக்குள்ளாக 700 மைல்கள் முன்னேறுவ தென்றால், அது உண்மை யிலேயே ஆச்சரியப் படத் தக்க செயலல்லவா ?

ரஷ்யப் போர் முனை

டிசம்பர் மாதம் 7-ம் தேதி முதல் 12-ம் தேதிக் குள் அதாவது ஒரு வாரத்தில், 407 ஜெர்மன் விமா னங்கள், விமான எதிர்ப்புப் பீரங்கிகளுக்கு இரையா கின. இவற்றுள் 225 விமானங்கள் போக்கு வர விற்கு உபயோகிக்கப்படும் 3 இன்ஜின் விமானங்கள்.

* * * *

ஸ்டாலின்கிராட் தொழிற்சாலைப் பகுதியில் ரஷ்ய பீரங்கிப் படைகள் எதிரி பீரங்கிப் படைகளோடு போராடின. 11 'ப்ளாக்' வீடுகளிலிருந்தும் பல கட்டிடங்களி லிருந்தும் ஜெர்மானியர்களை சோவியத் படைகள் அப்புறப்படுத்தி விட்டன. இங்கே 180 பேர்கள் ஜெர்மன் உத்தியோகஸ்தர்களும் படையினரும் கொல்லப் பட்டனர்.

* * * *

நகரத்தின் தெற்குக் கடைசியில், சோவியத் படைகள் முன்னேறி எதிரிகளின் முதல் இரண்டு அரண்களையும் தகர்த்துக் கைப்பற்றின.

* * * *

ஸ்டாலின் கிராட் நகரின் வட மேற்குப் பகுதியில் பல முக்கியமான இடங்களை செஞ் சேனைகள் கைப்பற்றி விட்டன. இங்கே எதிரிகள் 400 பேர்கள் மாண்டனர்.

* * * *

மற்றொரு பகுதியில் 49 ஜெர்மானியர்களைக் கைதியாகப் பிடித்தது சோவியத் படை.

* * * *

ஸ்டாலின் கிராடுக்குத் தெற்கே ஜெமானியர்கள் செம் படையினரைக் கடுமையாகத் தாக்கினர். என்றாலும், திருப்பி யடிக்கப் பட்டனர். மீண்டும் அன்று, மூன்று முறை தாக்கினார்கள். ஒவ்வொரு முறையும் திருப்பி யடிக்கப்பட்டனர். இங்கே 15 ஜெர்மன் டாங்கிகள் சேதமாயின ; 7 டாங்கிகள் கொளுத்தப் பட்டன. இங்கே 900 பேர்கள் ஜெர்மன் உத்தியோகஸ்தர்களும் சோல்ஜர்களும் மடிந்தனர்.

* * * *

ஸ்டாலின் கிராட் நகரத்திற்குத் தென் மேற்கே 100 மைல்களுக்கு அப்பால், கடுமையான போர் நடை பெறுகிறது. இங்கே நாஜிப் படைகள் தம் இருப்புப் படைகளையும் தளவாடங்களையும் கொண்டு பல முறை பல இடங்களில் தாக்கி செம்படைகளைத் துளைத்துக் கொண்டு போக வேண்டு மென்று முயற்சித்தன. ஆனால் பலிக்கவில்லை. இங்கே போர் இன்னும் கடுமையாக நடைபெற்றுக் கொண்டிருக்கிறது.

* * * *

ஒரு சோவியத் யுத்த அறிக்கை கூறுவதாவது :—

ஸ்டாலின்கிராட் தொழிற்சாலைப் பகுதியில் ஜெர்மானியர்கள் வசமிருந்து 13 'ப்ளாக்' வீடுகளையும் அவற்றி லிருந்த வெடி மருந்துகளையும் சோவியத் படைகள் கைப்பற்றிக் கொண்டன. ஸ்டாலின்கிராடுக்கு வடமேற்கே ஒரு நாளில் மட்டும் 16 'ப்ளாக்' வீடுகளிலிருந்த ஜெர்மானியர்கள் வெளியேற்றப் பட்டனர். மற்றொரு பகுதியில் ஜெர்மன் டாங்கிப் படையையும் காலாட் படையையும் சோவியத் படைகள் சூழ்ந்து கொண்டு தாக்கின. 9 ஜெர்மன் டாங்கிகள் நாச மாயின. 600 எதிரிகள் கொல்லப்பட்டனர்.

* * * *

ஸ்டாக்ஹாமி லிருந்து சோவியத் நியூஸ் ஏஜென்ஸிக்குத் கிடைத்த செய்தியாவது :—

"மார்ஷல் வான் பாக்குக்கு நெருங்கிய தோழராயிருந்தவர், ஜெர்மன் படைக் கோஷ்டியின் தலைவரான கர்னல் ஜெனரல் கார்த். அவர் தன் பதவியை இராஜிநாமா செய்து விட்டார், அல்லது அவருடைய தலைமைப் பதவியி லிருந்து அவர் நீக்கப்பட்டிருக்க வேண்டும்."

* * * *

யுத்தம் ஆரம்பமானதி லிருந்து இது வரை செஞ்சேனைகள் 80 லட்சம் ஜெர்மானியர்களைக் கொன்றிருக்கின்றது.

* * * *

மத்தியப் பகுதியில், போராட்டம் கொஞ்சம் கூட தளர்வடைவதாகத் தெரியவில்லை. ஜெர்மானியர்கள் செம்படைகளைத் திரும்பவும் அடிக்கடித் தாக்குகிறார்கள். தற்காப்பின் பொருட்டாக இவர்கள் போராடுகிறார்கள் என்று தான் சொல்ல வேண்டும். சென்ற இரண்டு வாரங்களில் 75,000 ஜெர்மானியர்கள் கொல்லப்பட்டார்கள். இரண்டு லக்ஷம் பேர்கள் காயப்பட்டார்கள். ரிஜேவுக்கு மேற்கே கைது செய்யப்பட்ட ஒரு ஜெர்மானியன், தன் படையைச் சேர்ந்த 1,400 பேர்களில் 12 பேர்கள் மட்டுந்தான் மிஞ்சியதாகத் தெரிவித்தான்.

* * * *

ஜெர்மன் படைகளுக்குப் பின்புறம் உள்ள ரயில்வே ஸ்டேஷனைச் சேர்ந்த இடங்களில் ஏராளமான பொருள்கள் இருந்தன. சென்ற சில நாட்களாக இந்த ஸ்டேஷனையும் சோவியத் விமானப் படை தாக்கிக் கொண்டு வருகிறது.

* * * *

ஸ்மாலென்ஸ்க்குக்கு 130 மைல்கள் தூரத்தி லிருப்பது விலிகியி லுகி. இந்தப் பகுதியில் ஒரு முக்கியமான ஜன நெருக்கமுள்ள ஊர் இருக்கின்றது. இதை ஜெர்மானியரிட மிருந்து கைப்பற்ற ரஷ்யர்கள் முன்னேறுகிறார்கள். இதைத் தடுக்க ஜெர்மன் படைகள் அரும்பாடு படுகின்றன.

* * * *

ரிஜேவுக்கு மேற்கே ஜெர்மானியர்கள் ருஷ்யப் படைகளை எதிர்த்துக் கடுமையாகப் போராடிக் கொண்டிருக்கிறார்கள். 11-ம் தேதியில் மட்டும் 11 ஜெர்மன் பாம்பர் விமானங்களை ரஷ்யப் படைகள் சுட்டு வீழ்த்தின.

* * * *

ரஷ்யா பரந்த நாடு. போக்குவரவுகளுக்கு இங்கே ஆறுகளை உபயோகிக்கிறார்கள். ஆனால் ஆறுகள் குளிர் காலத்தில் உறைந்து விடும். அப்போது ஆற்றைக் கடப்பது ஆபத்தில் கொண்டு போய் விடும். எனவே, இது ஜெர்மன் படைகளுக்கு எவ்வளவு எனவே, இது ஜெர்மன் படைகளுக்கு எவ்வளவு தூரம் பாதகமோ, அவ்வளவு தூரம் சோவியத் படைகளுக்கும் பாதகம் தான். இந்தக் கஷ்டத்தை போக்குவதைக் குறித்து ரஷ்ய இஞ்சினீர்கள் வெகுவாக ஆலோசித்துக் கொண்டிருக்கிறார்கள். உறைந்து போன ஆற்றைக் கடக்க மூன்று முறைகளைக் கையாளலாம். (1) உறைந்து போயிருக்கும் ஆற்றைக் கடக்க வேண்டிய இடத்தில், பனிக்கட்டி கரைந்து விடாதபடி தண்ணீரை அப்பாதையில் ஊற்றிக் கொண்டே யிருக்க வேண்டும். (2) அவற்றின் மேல்புரமுள்ள பனியை அப்புறப்படுத்தி விட்டால் அதன் கீழுள்ள பனிக்கட்டி இறுகி விடுகிறது. (3) இந்த இரண்டு முறைகளையும் கையாள ஒட்டாதபடி கால நிலை இருக்குமானால், பனிக்கட்டிக்குக் குறுக்கே மரப் பலகையைக் கொண்டு பாலம் அமைத்துக் கொள்ளலாம். அல்லது பனிக்கட்டியில் முளையடித்து, அதன் மேல் மரப் பலகையைக் கொண்டு பாலங் கட்டலாம்

அறிவிப்பு.

நாளது டிசம்பர் மாதம் 25-ம் நாள் வெள்ளிக்கிழமை கிருஸ்மஸ் பண்டிகை. அதை முன்னிட்டு அன்று 'யுத்த சஞ்சிகை' வெளி வராது. அடுத்த வெளியீடு 1943-ம்ஷ ஜனவரிமீ 1உ வெளி வரும்.

கீழ்கோடிப் போர் முனை

11 ஜப்பானிய நாசகாரிகள் குடல்கனாலை நோக்கி வந்து கொண்டிருந்தன. குடால்கனாலிலுள்ள ஜப்பான் படைகளுக்கு இவை சப்ளைகள் கொண்டு வந்தன போலும். இவற்றை குடால்கனாலில் காவல்புரியும் விமானங்கள் கண்டு விட்டன. மகா தைரியத்தோடு

(7 -ம் பக்கம் பார்க்க)

நல்ல சேதி வருகுது !

“ நல்ல காலம் பொறக்குது ! நல்ல காலம் பொறக்குது ! ஐயாவுக்கு மேற்கே யிருந்து ஒரு நல்ல சேதி வரப்போகுது ! உங்களைக் கறுவிக்கிட்டிருந்த விரோதி ஐயோன்னு போகப் போருன் ! குடு குடு ! குடு குடு ! குடு குடு ! குடு குடட்டி குடுகுடு ! பலுக்கவே, பலுக்கவே ! மஞ்சிவாக்கு பலுக்கவே ! ” என்று அதிகாலை வேளையிலே, அதோ, வீட்டு வாசலிலே வந்து நின்று அழுத்தந் திருத்தமாகக் கூறிக் கொண்டிருக்கிறுன் ஒரு குடுகுடுப்பாண்டி. நாம் எழுத ஆரம்பித்த சமயத்திற்கும், அவன் வந்து மேற்கண்ட வாறு சொன்னதற்கும் ரொம்ப, ரொம்ப சரியாக இருந்தது. இவ்வாறு இவை இரண்டும் ஒத்துப் போனதற்கு உவமையாக, பிரிட்டிஷ் எட்டாவது சேனை, ஜெனரல் ரோமலின் பிடரியில் அறை கொடுத்தற்கும் அமெரிக்கப் படை அதி வெற்றிகரமாக, மேற்கு ஆப்பிரிக்கக் கரையில் வந்து இறங்கினதற்கும் எவ்வளவு ‘ கரெக்டாக ’ இருந்ததோ, அதைத் தான் சொல்ல வேண்டும்.

மேற்கண்ட குடுகுடுப்பை சொன்னதெல்லாம் உண்மையில் இந்த தேச மக்களுக்கே சொன்ன சொற்களாகவே பட்டது. பிரிட்டிஷ் எட்டாவது சேனைக்கு ஏற்பட்ட புது வெற்றிகளைப் பற்றியும், ருஷ்யாவிலே எங்கு திரும்பிலுைம் ருஷ்யர்கள் ஜமாய்த்துத் தள்ளுவதையும், இவன் எப்படி முன் கூட்டியே அறிந்து கொண்டான் ? இந்தியாவிற்கு மேற்கே என்பது, ஆப்பிரிக்கா, ருஷ்யா எல்லாவற்றையும் பொதுவாகக் கொள்ளலாமே ! அதை எண்ணித் தான் மேற்கே யிருந்து நல்ல சேதி வரப்போகுது என்று இவன் சொன்ஞனே ? ‘ உங்கள் எதிரி ஐயோன்னு போகப் போகிருன் என்ருனே ! நமது எதிரி யார்? நமது எதிரிகளில் பெரிய எதிரி ஜெர்மானியர் தான். அவர்கள் தான் இப்பொழுது, ட்யூனிஸியாவிலும், லிபியாவிலும் பின்ஞலே போய்க் கொண்டிருக்கிருர்கள் ! இதெல்லாம் எப்படித் தெரிந்தது இவனுக்கு ? என்றெல்லாம் எண்ணத் தோன்றிற்று. ஒரு வேளை இவன் உளவறியமாறு வேடத்தில் வந்த ஜப்பானியனே என்று கூட நினைக்கும்படி இருந்தது. ஆனல், சேனுபதி வேவல் தான் நிச்சயமாகச் சொல்லி யிருக்கிருரே ! இங்கு ஜப்பானியன் காலடி வைத்தால், சுடச் சுட சாத்துமுறை கிடைக்கும் என்று. எத்தகைய நெருக்கடி வந்தாலும் அதைச் சமாளிக்க, இங்கு சரியான ஏற்பாடுகள் செய்யப்பட்டிருக்கின்றன என்பதை நம் சேனுபதியின் வாக்கு ஊர்ஜிதப்படுத்துவதால், குடுகுடுப்பையைப் பற்றி எத்தகைய சந்தேகமும் கொள்ளத் தேவையில்லை ; அவன் எதோ தன் வழக்கப்படி வயிற்றுப் பிழைப்பிற்காகச் சொல்லி வைத்தான் ; அது தற்சமயத்திற்கு வெகு பொருத்தமாக இருக்கிறது என்று முடிவு கட்ட வேண்டி வந்தது.

உண்மையிலேயே, வட ஆப்பிரிக்காவில் நடந்து வரும் சம்பவங்கள் உலகோரின் கவனத்தை நிச்சயமாகக் கவர்ந்திருக்க வேண்டும் என்பதில் சந்தேகமில்லை. அதோடு, அச்சு நாட்டாருக்கு, போருத காலமும், போகும் காலமும் ஆரம்பமாகி விட்டது என்பதிலும் சந்தேகமில்லை.

இதோ பாருங்களேன் ! பிரிட்டிஷ் எட்டாவது சேனை எனும் பிரம்மாண்டமான ரதம் எகிப்திலிருந்து தன் பூரண சக்தியுடன் கிளம்பி எட்டு வாரங்களே ஆகின்றன. இதற்குள் அது தங்கு தடங்கலின்றி, ரோமலின் படைகளைச் சின்னுபின்னப் படுத்திக் கொண்டே, எண்ணூறு மைல்கள் முன்னேறிவிட்டது.

எல் அகேலா என்ற இடம் மிகக் குறுகலான இடம். சமுத்திரக் கரையிலிருந்து பல மைல்கள் வரை ஒரே சதுப்பு நிலமாக இருக்கும் ; அதற்கப்பால் மணற் குன்றுகள் அதிகம். அதற்கும் அப்பால் மலைகளும், கரடுகளும் இருக்கின்றன. பதுங்கி இருந்து, பாதுகாப்புப் போரை நடத்துவதற்கே ஏற்ற இடம் இது ; முன்னேறித் தாக்குவது மகா சிரமம் இங்கே ; ஆகவே, ரோமல் இங்கு சமாளித்து நிற்க முயலுவார் என்று ராணுவ நிபுணர்கள் கூறிக் கொண்டிருந்தார்கள்.

ஆனல் வெற்றி ஒன்றையே தம் கண் முன் கொண்டிருந்த எட்டாவது சேனையினரின் திருஷ்டியில் இந்த இடையூறுகள் ஒன்றும் படவே யில்லை. மளமளவென அவர்கள் எதையும் லக்ஷ்யம் செய்யாது முன்னேறி விட்டார்கள். ட்ரிபோலி எனுமிடத்தில் பலமான பாதுகாப்பு ஏற்பாடுகள் நடந்து கொண்டிருப்பதாகக் கேள்வி ; அங்கு போய் ரோமல் கொஞ்சம் வாலை ஆட்ட முயலக் கூடும். ஆனல், பிரிட்டிஷ் முதலாவது சேனையும், அமெரிக்கப் படையும், ட்யூனிஸியாவிலே உள்ள அச்சுக் கூட்டத்தினருக்கு யமன்களாகக் காட்சி யளித்துக் கொண்டிருக்கிருர்களே ! அவர்கள் ரோமல் ஸ்வாமிக்குப் பின்னல் வந்து திடீர் தரிசனம் கொடுத்து, ஒரே யடியாக ரோமலையும், அவரது படைகளையும் காலைவாரி, மத்யதரைக் கடலிலோ, ஐரோப்பாவிலோ) விட்டு விடக் கூடுமல்லவா ? இல்லாவிட்டால் ரோமலே தலைபிழைத்தால் போதும் என்று ஓடக் கூடும். அச்சு நாட்டினரை ஆப்பிரிக்க மண்ணிலிருந்து ஒரே யடியாகத் துரத்தி ஒழித்தாலன்றி, தென் மத்யதரைக் கடலில் உள்ள ஆபத்துப் பூரணமாக நீங்காது. எதிரிகள் ட்யூனிஸியாவிலே சரியானபடி வேர்விட்டு நின்று கொண்டிருக்கிருர்கள். பிரிட்டிஷ், அமெரிக்க விமானங்கள், பிஸர்ட்டா, ட்யூனிஸ், ஸோஸி துறைமுகங்களை நொறுக்கி வருகின்றன. மத்ய தரைக் கடலிலே, பிரிட்டிஷ் நீர் மூழ்கிகள் குஷியாக வேலைசெய்து, வட ஆப்பிரிக்காவில் தளர்ந்து நின்று போராடி வரும் அச்சு நாட்டுப் படைகளுக்கு அவசர அவசரமாக உதவியைக் கொணர்ந்து சேர்க்கும் கப்பல்களை ‘ கோவிந்தா ’ ஆக்கி வருகின்றன.

அதுமட்டுமா ? ஒரு சில நீர் மூழ்கிகள் வெகு துணிச்சலோடு, இத்தாலியக் கரைக்கு வெகு சமீபமாகச் சென்று, கரையில் உள்ள பாதுகாப்பு ஏற்பாடுகளையும், ரயில்களையும், தொழிற்சாலைகளையும் பீரங்கிப் பிரயோகம் செய்து, பாழாக்கி விட்டுத் திரும்பி யிருக்கின்றன. ‘ இதென்னடா கூத்தாக இருக்கிறதே ’ என்று அங்குள்ள இத்தாலியர் பார்த்து, அந்த நீர்மூழ்கிகளில் உள்ளோரின் தைரியத்தைக் கண்டு ஆச்சரியப்பட்டுக் கொண்டே நின்றிருந்தார்கள் என்று யாராவது சொன்னல் கூட, நாம் அதை நம்ப மறுக்க மாட்டோம்.

பாவம் ! இத்தாலியர்களின் தற்போதைய நிலைமை சித்தப்ரமை கொண்டு நிற்பவர்களின் நிலைமையை ஒத்துத் தானிருக்கிறது. அவர்களது நாட்டிலே, அழகிற் சிறந்தவை என நேற்று வரை உலகோரால் பாராட்டப்பட்டு வந்த நகரங்கள் பல (அவர்கள் அறியாத்தனத்தால் ஹிட்லரோடு கைக்கோத்துக் கொண்ட பாவத்தால்), இன்று பிரிட்டிஷ் வெடி விமானங்களின் குண்டு மழைக்குக் குறியாகி, பாழாகி வருகின்றன. பல வருடங்களுக் கப்பால், ஏன், வருகிற தலைமுறையைச் சேர்ந்தவர்கள், அந்தப் பாழடைந்த மண்டபங்களிடையிலும், பின்னப்பட்டு நிற்கும் சிலைகளுக்கு எதிரிலும் நிற்கும் பொழுது, தங்கள் முன்னேர்கள் செய்த தவறை எண்ணி கண்ணீர் விடத் தான் செய்வார்கள். தங்களது முன்னேர்கள் செய்த காரியம் தர்ம நியாயத்திற்கு மீறியது என்பதை நினைக்கும் பொழுது அவர்களது மனம் பெரிதும் கஷ்டப்படத் தான் செய்யும். அதற்கென்ன செய்வது ?

இத்தாலிக்கு இனிமேல்தானிருக்கிறது பெரிய பூஜை எல்லாம். இப்பொழுது தானே மணி ஓசை கேட்டிருக்கிறது. இனிமேல் தான் நைவேத்தியம், பூஜை எல்லாம் நடக்கவேண்டும். அதன் பின் இத்தலி யெங்கும் ஒரே கோஷமாக இருக்கும். வட ஆப்பிரிக்கச் சண்டை சீக்கிரமே முடிந்து விட்டால், அடுத்த பூஜை இத்தலியிலே உடனே ஆரம்பமாகும்.

இத்தாலிக்கு முத்தண்ணுவான ஜெர்மனி படுந் துயரம் கொஞ்ச நஞ்சமல்ல. அங்குள்ளவர்களுக்கு மன நிம்மதியே இல்லை. தினம் பொழுது போனல்,

மறுநாள் பொழுது விடிந்தால், மேலும் மேலும் வெற்றிச் செய்திகளையே கேட்டு வந்த காலம் மாறி, தினம் 'ஒன்றும் மாறுதலில்லை! புதிதாக ஒன்றுமில்லை!' என்ற தகவல்களைமட்டும் கேட்டுத் திருப்தியடையவேண்டிய காலம் வந்துவிட்டது. அதற்குமேற்கொண்டு அவர்களுக்கு எந்தச் செய்தியும் எட்டுவதில்லை. தலைக்கு மேலே பெரிய குடைபோல் சேர்ந்து பறந்து வரும் விமானங்களையும், அவை வீசும் குண்டுகளையும், அதனால் ஏற்படும் சேதங்களையும் பார்க்கக்கூடாது என்று ஹிட்லரால் தடுக்க முடியாது.

ஆனால், ருஷ்யாவிலும் சரி, ஆப்பிரிக்காவிலும் சரி என்ன நடக்கிறது என்பது அவர்களுக்குத் தெரிய முடியாதல்லவா? ருஷ்யாவிலே, எங்கும் ருஷ்யர் கை ஓங்கியிருக்கிறது; பனிக்கட்டி மீது சருக்கிச் செல்லுவதில் நிபுணரான ருஷ்யப் படையினர் ஜெர்மன் படைகளை திடீர் திடீரென்று சூழ்ந்து கொண்டு, தவிக்கச் செய்கிறார்கள்; யுத்தம் ஆரம்பமானது மு௪ல், ருஷ்யாவில் மட்டும் எண்பது லக்ஷம் பேர்கள் கணக்காகி விட்டார்கள்; எண்ணற்ற ஜெர்மன் உயிர்களைப் பலியாகக் கொடுத்துக் கைப்பற்றிய இடங்களை எல்லாம், ருஷ்யர்கள் ஒவ்வொன்றாக, ஜெர்மானியருக்குப் படுசேதத்தை விளைவித்துவிட்டு திரும்ப பிடித்துக் கொள்ளுகிறார்கள்; பல இடங்களில் ஜெர்மானியர் புதுத் தாக்குதல் நடத்தியபோதிலும்' ருஷ்யர்களை எளிதில் அசைக்க முடிவதில்லை; ருஷ்யப் ப௩யோ கொல்லுகிறது; ருஷ்யர்கள் மளமளவென முன்னேறி விட்டாலும், வெற்றி அறிக்கைகள் அவர்களது ௪லைமைக் காரியாலயங்களிலிருந்தே வெளிப்படுகின்றன; தங்கள் நாட்டோடு சேர்ந்த ஜப்பானுடைய ஆட்டமும், அட்டகாசமும் ஓய்ந்து போய் விட்டன; நியூகினியாவில் அநியாய நஷ்டம் அவர்களுக்கு; பர்மாவில் உள்ள அவர்களது படைத்தளங்கள் மீதும், ரங்கூன் மாந்தலை முதலிய இடங்கள் மீதும், அந்தமான் தீவிலும் அமெரிக்க வெடி விமானங்கள் குண்டுகளை உதிர்த்துக் கொண்டிருக்கின்றன; ஜப்பானியர் எந்தப் பக்கம் போவதென்று தெரியாது தவிக்கிறார்கள் என்பதெல்லாம், ஜெர்மனிக்குள் ஹிட்லரின் கட்டுப்பாட்டில் அடங்கி, ஊமைப் பூச்சிகளாகக் கிடக்கும் ஜெர்மன் மக்களுக்கு எங்கே தெரியப் போகிறது?

அதுமட்டுமில்லை. ஹிட்லர் அசாத்தியப் பேர்வழி. ஜெர்மன் மக்களுக்கு, ஜெர்மன் ராணுவத்தில் சேர்ந்தவர்களுக்கு ஏற்படும் நஷ்டம் இத்தகையது என்பதே தெரியக் கூடாது என்று எண்ணுவதோடன்றி, யுத்தகளத்தில் காயப்பட்டவர்களைக் கூட தாய் நாட்டிற்கு கொண்டு வர அநுமதிப்பதில்லை. வட ஆப்பிரிக்காவிலே காயம்பட்டவர்களை நேரே பல்கேரியாவிற்கு அனுப்ப ஏற்பாடு செய்துவிட்டார். அதே மாதிரி ருஷ்யாவில் காயம் பட்டோரை ஆங்காங்கே இடங்கள் ஏற்படுத்தி அங்கேயே சிகிச்சைக்கு வசதிகள் செய்யச் சொல்லி விட்டாராம்.

காயம்பட்டவர்களின் எண்ணிக்கை கணக்கில் அடங்காது; ஏட்டில் எழுதித் தொலையாது; அத்தனை பேர்களையும் அவரவர்கள் ஊருக்குத் திரும்ப விட்டுவிட்டால், கல் நெஞ்சும் இளகிவிடும்; இள நெஞ்சும் கல்லாகிவிடும்; இந்த யுத்தத்தின் கோரம் இப்படியா இருக்கிறது என்று ஜெர்மன் மக்கள் தம் கண்களாலேயே பார்த்துத் தெரிந்து கொண்டு விடுவார்கள். அப்புறம் ஹிட்லர் பாடு திண்டாட்டம் தான்! எல்லோரும் சேர்ந்து ஒரே நாளில் அவருக்கு உலை வைத்து விடுவார்கள். அந்த நிலைமையை நினைக்கும் பொழுதே ஹிட்லருக்குக் குலை நடுங்கத் தான் செய்யும். நடுங்காதா ஐயா! ஜெர்மனியில் ஹிட்லர் தவிர வேறு கடவுளே கிடையாது என்று எல்லோரையும் நம்பும்படி பலாத்கார முறையால் செய்துவிட்டு, இப்பொழுது அந்த (ஹிட்லர்) கடவுளுக்கே தடுமாற்றம்; தலைகுப்புற விழவேண்டிய காலம் என்றால், மனதிற்குக் கஷ்டமாகத் தானே இருக்கும்!

போதாக் குறைக்கு, அமெரிக்காவிலிருந்து அவ்வப்பொழுது வரும் அறிக்கைகள், ஹிட்லரின் செவிகளில் நாராசத்தைக் காய்ச்சி ஊற்றுவது போலவே இருக்கும். "நாளுக்கு நாள் எங்கள் விமான பலம் பெருகிக் கொண்டே இருக்கிறது. எட்டு, பரந்த பிரதேசங்களில் எங்கள் விமானங்கள் வெற்றிமேல் வெற்றியாக வாரிக் கட்டிக் கொண்டிருக்கின்றன. கூடிய சீக்கிரமே எங்கள் விமான உற்பத்தி உச்ச நிலையை அடையும். அச்சு நாட்டாரது கூட்டு உற்பத்தியைவிட இப்பொழுது எங்கள் தனி உற்பத்தி அதிகரித்து விட்டது. அச்சு நாட்டாருக்கு இது இறங்கு காலம். அவர்களுடைய நீர்மூழ்கிகள் அட்லாண்டிக்கில் உக்ரமாகப் போராடி வந்தபோதிலும், நாங்கள் பயப்பட வில்லை. ஜெர்மன், இத்தாலிய நகரங்கள் மீது, இனி அன்று, இன்று என்றில்லாது, சண்டை முடியும் வரை, என்றுமே, தினசரி அதிகனமான குண்டுகளை வீசப் போகிறோம். இந்த மாசக் கடைசிக்குள் பத்து லக்ஷம் அமெரிக்கர்கள் வெளி நாட்டரங்கங்களில் போர் புரிந்து கொண்டிருப்பார்கள். இது மட்டுமா?"

"ஒரு நூதனமான, அதி பயங்கரமான புது ஆயுதத்தைத் தயாரித்து வருகிறோம். கூடிய சீக்கிரமே ஹிட்லர் கோஷ்டியார் முன் அதை உபயோகப்படுத்திக் காட்டுவோம். அதைக் கண்டு அவர்கள் கதி கலங்கப் போகப் போகிறார்கள் என்கிறார் ஒருவர். அச்சு நாட்டினர் கதி கலங்கினால், அது 'உலகினருக்கு நல்ல காலம் பிறக்குது' என்பதைக் காட்டுமா இல்லையா? மேற்கே இருந்து மட்டுமல்ல, கிழக்கே இருந்தும் நல்ல செய்திகள் தொடர்ந்து வரவேண்டும், அது காரணமாக யுத்த கோரத்தைப் பார்க்கும் பாவத்தை இந்தியர்களாகிய நாம் பார்க்க முடியாது போகவேண்டும் என்று பகவானைப் பிரார்த்திப்போமாக!"

சென்னை அகில இந்திய ரேடியோ

1943-ம்வருஷம் ஜனவரி மாதம் முதல் இரண்டு வாரங்களில் யுத்த சம்பந்தமான பிரசங்கங்கள் கீழ்கண்ட அட்டவணைப் படி ரேடியோ மூலம் நடைபெறும்:—

தேதி.	நேரம்.	விஷயம்.		மொழி.
2—1—43	மாலை 7 மணி	காலத்தின் போக்கு	..	தமிழ்.
4—1—43	காலை 8 ஷ	காலத்திற்கேற்ற பேச்சு	..	ஷ
5—1—43	மாலை 1-20 மணி	W. A. R. P. C. ..	..	ஷ
	மாலை 7 மணி	யுத்தச் சக்கரம்		
		1, ஒன்றுபட்ட தலைமை	..	ஷ
9—1—43	மாலை 7 ஷ	இரட்டை நாக்கு ..	..	ஷ
11—1—43	காலை 8 ஷ	காலத்திற் கேற்ற பேச்சு	..	ஷ
12—1—43	மாலை 7 ஷ	அமைதியிலும் வெற்றி		
		1, பொது எல்லைகள்	..	ஷ

இந்திய கப்பற் படையைச் சேர்ந்த "வங்காளம்" என்னும் கப்பலின் உத்தியோகஸ்தர்கள்

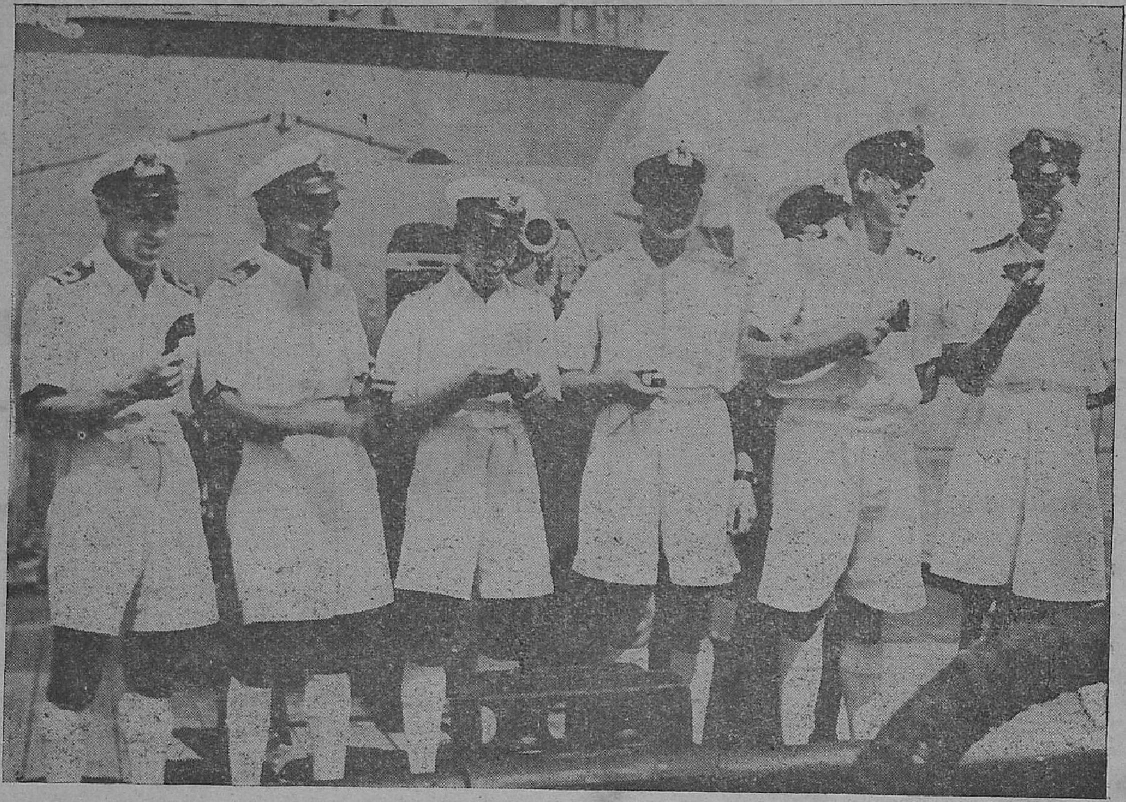

சமீபத்தில் 10,000 டன் ஜப்பானிய போர்க் கப்பலை வென்று மூழ்கச் செய்த "வங்காளம்" என்னும் கப்பலின் உத்தியோகஸ்தர்கள்

"வங்காளம்" கப்பலின் பீரங்கிப் படையினர் போருக்கு ஆயத்தமாகும் காட்சி

ஜப்பான் செய்த துரோகம்.

அமெரிக்கா யுத்தத்தில் கலந்து கொண்ட முதல் ஆண்டு விழாவின் போது சர்ச்சிலும் ரூஸ்வெல்டும் ஒருவரை யொருவர் பாராட்டி செய்திகள் பரிமாறிக் கொண்டார்கள். இது பற்றி "டெய்லி டெலிகிராப்" என்னும் பத்திரிகை ஒரு தலையங்கம் எழுதி யிருக்கிறது. அதில், ஜப்பானின் அக்கிரம ஆதிக்கம் அடியோடு அழிக்கப் படவேண்டு மென்று அப் பத்திரிகை கூறுகிறது. மேலும், இக் கொடுமைகள் செய்த பலன் ஜப்பானுக்கு ஓரளவிற்குக் கை மேல் கிடைத்து விட்டது என்றும், தம் படைகளிலும், வியாபாரக் கப்பல்களிலும் ஐந்தில் ஒரு பங்கு நஷ்டமானதாக ஜப்பான் அரசாங்கம் ஒப்புக் கொள்ளுவதி லிருந்தே இது தெளிவாகிற தென்று அப் பத்திரிகை அறிவிக்கிறது.

கர்னல் நாக்ஸ், அமெரிக்கக் கப்பற் படை மந்திரி, ஜப்பான் கப்பல்களுக்கு நேர்ந்திருக்கிற சேதம் மிகவும் அதிக மென்றும், இதனால் யுத்த சப்ளைகள் போக்கு வரவு பெரிதும் தடைப் படு மென்றும் அவர் கூறுகிறார். மேலும் அவர் கூறுவதாவது—

"ஜப்பான் மூலப் பொருள்களின் அளவைக் குறித்தோ ஜப்பானியின் முரட்டுப் பிடிவாதத்தைக் குறித்தோ, யாரும் குறைவாக மதிப்பிட முடியாது. கீழ் நாடுகளிலுள்ள மக்களின் விடுதலைக்கும் முன்னேற்றத்திற்கும் பெரும் பாதகமாய் ஜப்பான் இப்போது முனைந்திருக்கிறது."

மிஸ்டர் எம்ப்சன் ஒரு ஆங்கிலேயர்; நல்ல படிப்பாளி; பல வருஷங்கள் ஜப்பானில் இருந்தவர்; டோக்கியோ சர்வகலாசாலையில் வேலை பார்த்தவர். இவர் சமீபத்தில் ஒரு கட்டுரை எழுதி யிருக்கிறார். அதன் சுருக்கமாவது:—

இந்த நூற்றுண்டின் ஆரம்பத்தில் பிரிட்டனும் மற்ற நாடுகளும் ஜப்பானோடு உறவு கொண்டிருந்தன. ஏனென்றால், ஜப்பான் ஒரு பெரிய கைத் தொழில் நாடாக மாறி, ஆசியாவி லுள்ள மற்ற நாட்டவர்களை மீட்கும் என்று எதிர்பார்த்தார்கள். மேல் நாட்டு அரசாங்கங்களின் உதவி பெற வேண்டி ஜப்பான் அயோக்கியத் தனமாகவும் போலித் தனமாகவும் நடந்து கொண்டது. ஜனநாயகக் கொள்கைகளை வாயளவில் ஆதரித்தது. சர்வ தேச ஒழுக்க முறைகளை ஒப்புக் கொண்டதாகப் பாசாங்கு செய்தது. யுத்தத்திற்கான ஆயுதங்கள் செய்ய எல்லாச் சாமான்களும் தேவையா யிருந்தன. இவற்றைத் திரட்டிக் கொண்ட பிறகு தான், உலக மக்கள் மீது போர் தொடுக்கக் கூடிய அயோக்கியத் தனம் ஜப்பானுக்கு ஏற்பட்டது. இதில், ஜப்பான் வெகு எச்சரிக்கையாகவே நடந்து கொண்டிருக்கிறது. அச்சு நாடுகளோடு சரச மாடியது; பிரிட்டனைக் கண்டும் அமெரிக்காவைக் கண்டும் புன்முறுவல் பூத்தது. பழைய இரும்பு, மிஷின் கருவிகள் முதலியவற்றில் வியாபாரம் செய்ய அமெரிக்காவோடு ஏற்பாடுகள் செய்து கொண்டிருந்தது. தன் எண்ணம் பலிக்க ஐரோப்பிய நிலமை சாதகமா யிருப்பதாக ஜப்பான் நினைத்தது. தான் போர்த்திக் கொண்டிருந்த 'பசுத் தோலை'ப் பிய்த் தெறிந்தது. கடுமையாகப் போராடக் கிளம்பியது. இதற்கும் ஒரு பெரிய தடை இருந்தது. அது தான் சீனா. மஞ்சூரியாவை ஜப்பான் எளிதில் கைப் பற்றிக் கொண்டது. சில வாரங்களிலாவது மாதங்களிலாவது சீனா முழுதையும் தம் வசப்படுத்திக் கொள்ளலா மென்று ஜப்பான் மனப் பால் குடித்தது. ஆனால் ஜப்பானின் அக்கிரம ஆதிக்கத்தை எதிர்த்து, ஆசியாவை விடுவிக்கும் வீரனாகக் கிளம்பியது சீனா. பல வகைகளிலும் சீனாவிற்குக் குறைபாடுகளிருந்தும் மகத்தான வீரத் தோடு ஜப்பானோடு சீனா போராடியது. "சீனா வோடு யுத்த மாடுவதனால், ஏராளமான செலவோடு மிகவும் கஷ்டமாகவும் இருக்கிற" தென்று இந்த வருஷம் ஜப்பான் பிரதம மந்திரி டோஜோவே குறிப்பிட்டிருக்கிறார். இது ஜப்பான் இராணுவ உத்தியோகஸ்தர்களுக்குத் திடுக்கிடத் தக்க செய்தியாகும். சீனாவை வெகு எளிதில் வென்று விடக் கூடு மென்று அவர்கள் எதிர் பார்த்தார்கள். இவர்களுடைய கீழ்க் கடையான எண்ணங்கள் ஈடேற ஒட்டாதபடி மகா வீரத் தோடு சீனா தடுத்துக் கொண்டு வந்திருக்கிறது. இதைக் கண்டு "இந்தப் பழம் புளிக்கும்" என்று சொன்ன நரியைப் போல, சீனாவையோ மற்ற நாடுகளையோ கைப் பற்ற வேண்டும் என்னும் எண்ணம், தமக்கு இல்லை யென்று பிறர் நினைக்கும்படி செய்து வருகிறது.

(3-ம் பக்கம்—தொடர்ச்சி)

கீழே பாய்ந்து குண்டுகளை வீசும் விமானங்களும், 'கோப்ரா' விமானங்களும் கிளம்பின. 5 ஜப்பான் நாசகாரிகள் மீது குண்டுகளை வீசின. மறு நாளும் குடால்கனலை நோக்கி ஜப்பான் நாசகாரிகள் வந்து கொண்டிருந்தன. அந்தத் தீவின் பாதுகாவலர்கள் இதைக் கண்டு விட்டார்கள். அமெரிக்கப் படை எதிரியைத் தாக்கியது. எதிரியின் ஒரு நாசகாரி மூழ்கியது; மற்றொரு நாசகாரி தீக்கு இரையானது; இது முழுகி இருக்கவேண்டும். வேறொரு நாசகாரி சேதமடைந்தது.

* * * *

நியூ ஜார்ஜியாவில் மண்டா என்னும் இடத்தில் ஒரு விமான நிலயம் இருக்கிறது. இது ஜெர்மானியருக்குச் சொந்தமானது. சென்ற 11-ம் தேதி இந்த விமான நிலயத்தின் மீது 100 பவுண்டு கனமுள்ள 155 வெடிகுண்டுகளை அமெரிக்க விமானக் கோட்டைகள் எறிந்தன. இவற்றால் நேர்ந்த சேதம் எவ்வளவு என்று தெரிந்து கொள்ள முடியாத படி புகை அங்கே சூழ்ந்து கொண்டது.

* * * *

புனா பகுதியின் வலது பக்கத்தில் மேலும் கொஞ்ச தூரம் நாம் கைப்பற்றினோம். அப்போது நம் விமானப் படை ஓயாது நம் எதிரிகளுக்குத் தொல்லை விளைவித்துக் கொண்டிருந்தது.

* * * *

நியூ கினியாவில் நடைபெற்ற போரில், 10 ஜப்பான் விமானங்கள் சுட்டு வீழ்த்தப்பட்டன. 4 ஜப்பான் விமானங்கள் சேதமடைந்து தம் தளங்களுக்குத் திரும்ப வில்லை.

* * * *

காஸ்மதா கரையோரத்தி லுள்ள விமான நிலையங்களை நேச தேச விமானப்படை வெடி குண்டுகளைக் கொண்டு தாக்கியது.

* * * *

புனா என்பது முக்கியமான தோர் கடற்கரைப் பட்டணம். இதை ஜப்பானியர்களிட மிருந்து கைப்பற்ற 20 நாட்கள் கடும் போராட வேண்டியிருந்தது. அந் நாட்களில் இரண்டு முறை ஆஸ்திரேலியர்கள் ஊருக்குள் போனார்கள். அப்போது ஜப்பானியர்களை அடியோடு விரட்டிவிட முடியவில்லை யானாலும், 200 கஜ அகலமும் 400 கஜ நீளமு முள்ள ஒரு கட்டுக்குள் மடக்கி விட்டார்கள். அப்போது ஜப்பானியர்கள் பள்ளங்களைத் தோண்டி அவற்றிற்குள் பதுங்கிக் கொண்டார்கள். அதுபோலவே தான் ஆஸ்திரேலியப் படையினரும் செய்தார்கள்.

இராக் காலங்களில் வீரமுள்ள ஆஸ்திரேலியர்களுள் சிலர் தனித்தனியே வெளிக் கிளம்பி மார்பால் நகர்ந்து கொண்டு ஜப்பானியர் தங்கியிருக்கும் பள்ளத்திற்கு அருகில் சென்று வெடிகுண்டுகளை அவர்கள் மேல் உருட்டிவிட்டுத் திரும்பினர். சில சமயங்களில் துப்பாக்கியால் சுடுவதும் வசதியாயிருந்தது. மேற்காஸ்திரேலியாவைச் சேர்ந்த ஒரு சோல்ஜர் ஒரே நாளில் 16 ஜப்பானியர்களைக் கொன்றார். இப்படி இறந்துபோனவர்களின் பிணங்களை தம் குழிகளுக்கு அணையாக வெளியே குவித்து வைத்திருந்தார்கள். இந்தப் பிண நாற்றம் சகிக்கமாட்டாமல், விஷவாயு முகமூடிகளை, மிஞ்சிய ஜப்பானியர்கள் அணிந்து கொண்டிருந்தார்கள். இந்தப் பிணங்களைப் புதைக்கும் பொருட்டு இவர்கள், பள்ளங்களை விட்டு வெளியேறினால், விமானத் தாக்குதலுக்கு ஆளாக நேரும்.

ரோமலை வென்றதில் இந்தியர் பங்கு

சமீபத்தில் டில்லி அகில இந்திய ரேடியோவில் காப்டன் எம். எல். கட்ஜு, எம்.சி., செய்த பிரசங்கத்தின் மொழி பெயர்ப்பாவது :—

நான் மத்திய கிழக்கிலிருந்து இப்போது தான் திரும்பி வந்தேன். அங்குள்ள இந்தியப் படைகளோடு நான் ஒன்றரை வருஷகாலம் இருந்தேன். அவர்களுடைய இன்ப துன்பங்களில் நானும் பங்கு கொண்டேன். அவர்கள் வெற்றியிலும் தோல்வியிலும் நானும் கூட விருந்தேன். பெங்காலிக்கும் அக்டேபியாவிற்கும் நாங்கள் விரைந்து ஓடினோம். கடுமையாகப் போராடிக் கொண்டே நாங்கள் கஸாலாவிற்குத் திரும்பி வந்தோம். ஜூன் மாதம் பிறந்தது. கஷ்ட காலமும் தொடர்ந்தது. எல். ஆதம், பெல் ஹமித் முதலிய கடுமையான போர் முனைகளிலும் நான் இருந்திருக்கிறேன். தன் கைக்குக் கிடைத்தவற்றை எல்லாம் கொண்டு ரோமல் எங்களைத் தாக்கினார். நாங்களும் கொஞ்ச காலம் இதைச் சமாளித்தோம். எதிரியின் ஆயுத பலம் வலுத்திருந்தது. ஆகவே, நாங்கள் விட்டுக் கொடுத்து ஹால்கயாவிற்குப் பின்வாங்கினோம். அங்கிருந்து மாத்ருவுக்கு நாங்கள் வந்து சேர்ந்தோம். இங்கே எதிரிகள் எங்களை வளைத்துக் கொண்டார்கள். என்றாலும் எதிரி படைகளுக் கூடே ஒரு வழியை உண்டு பண்ணிக் கொண்டு எல் அலமீன் போய்ச் சேர்ந்தோம். இங்கிருந்து எங்களை அசைக்க ரோமலாலும் அவருடைய படைகளாலும் முடியவில்லை. எல். அலமீனில் நடைபெறும் யுத்தத்தைப் பற்றிதான் நான் உங்களுக்கு இன்று சொல்லப் போகிறேன்.

இந்த யுத்தம் ஜூலை மாதம் ஆரம்பமானது; நவம்பர் மாதம் வரை நடைபெற்றது. கடைசியாக எதிரிப் படைகள் "போதும், போதும்!" என்று கூவிக் கொண்டு ஓட்ட மெடுத்தனர். அன்று அவர்கள் ஓடியது போல அவர்கள் ஜன்மத்திலேயே ஓடியிருக்க மாட்டார்கள்.

இது ஒரு மகத்தான யுத்தம். எப்படி என்றால், மத்திய கிழக்குப் போர்முனையில் யாருக்கு வெற்றி கிடைக்கும் என்பதை இந்த யுத்தம் முடிவு கட்டக் கூடும். அன்றியும், அச்சு நாட்டார் அக்கிரமங்களுக்கு உலக மக்கள் ஆளாகாதபடி காக்கும் பொருட்டு நடைபெறும் யுத்தத்தை முடிவு செய்யக் கூடியது இந்தப் போர்தான்.

நான் மாத்ருவிலிருந்து அலமீன் போய்ச் சேர்ந்த நாள் எனக்கு நன்றாக ஞாபகமிருக்கிறது. அந்தப் பாலைவனத்தின் பல திசைகளிலு மிருந்து நம் படைகள் வந்து சேர்ந்து கொண்டிருந்தன. அவர்கள் உடலெல்லாம் புழுதி. தலையோ வாரிவிடப்படவில்லை. தம் கைக்குக் கிடைத்த ஆயுதங்களைக் கையில் எடுத்துக் கொண்டு, சந்திக்கிறதற்கு ஏற்கெனவே ஏற்பாடாகி யிருந்த இடத்திற்கு வந்து சேர்ந்தார்கள். அவர்கள் வெகுவாகக் களைத்திருந்தார்கள்; என்றாலும் மன உறுதியோ டிருந்தார்கள், களைத்திருந்த அவர்கள் உடலி லிருந்து சொட்டிக் கொண்டிருந்த வெயர்வை உலரு முன்பே, பள்ளங்களைத் தோண்டி, சுரங்க வெடிகளை அமைக்கத் தலைபட்டு விட்டார்கள். தங்கள் அதிர்ஷ்ட வசத்தால் தான் அவ்விடத்திற்குத் தாங்கள் வந்திருப்பதாக, அவர்கள் உண்மையாகவே நம்பினார்கள்.

அலமீனிலிருந்து அதாராவிற்கு நான் போனது எனக்கு நன்றாக ஞாபக மிருக்கிறது, அப்போது தான் வந்து சேர்ந்த நியூசிலந்து படையும் இந்தியப் படையும் வெகு அவசரமாக, பாதுகாப்புக்களை அமைத்துக் கொண்டிருந்தன. இதைக் கண்டவுடனே கடவுளே! நமக்கு அங்கே நிச்சயம் வெற்றி கிடைக்க வேண்டு மென்று நான் வாய் விட்டுக் கூவியது எனக்கு ஞாபகமிருக்கிறது. சுரங்க வெடிகளைப் பற்றியும், முட்கம்பிகளைப் பற்றியும், டாங்கிகளைப்பற்றியும், பீரங்கிகளைப் பற்றியும் தான் என் சிந்தனை எல்லாம். மனிதத் தன்மையின் உயர்வைக் குறித்தே நான் கருத வில்லை. மனித உணர்ச்சி எதற்கும் விட்டுக் கொடுக்காது. ஆயுதங்களையும், வெடி மருந்துகளையும் விட மிகவும் உறுதியானது. "எதிரி தப்ப முடியாது" என்று கூறியது இந்த முயற்சி.

எதிரியும் தப்பவில்லை. இரண்டொரு முறை முன்னேறினார். ஆனால் இந்தியர்கள் விடவில்லை. அதன் பயனாகத் தான் மத்திய கிழக்குப் போர் முனை நம் வசமிருக்கிறது. நாசஞ் செய்யப் பட்ட ஐரோப்பாவை மீட்பதற்கு இது தான் முதற் படி என்று அச்சு நாட்டாருக்கு அறிவிப்போம்.

ருவிசத் மலை.

ருவிசத் மலைத் தொடர், கடற் கரைக்கு 10 மைல்களுக்கு உட்புரம் நெடுக போய்க் கொண்டிருக்கிறது. கடற் கரையை யடுத்துள்ள காடுக்கும் ருவிசத்துக்கும் இடையே ஒரு பள்ளத் தாக்கு இருக்கிறது. இது மணற் பாங்கான பூமி. ருவிசத் மலை யார் வச யிருக்கிறதோ, அவர்கள் ஆதிக்கத்திற் குட்பட்டுத் தான் இந்தப் பள்ளத் தாக்கும் இருக்கும். ஆகவே கடற் கரை வழியே போகும் முக்கியமான் ரோடு இந்த பள்ளத் தாக்கின் மேல் தான் போகிறது. இந்த மலை வட திசையில் மிகவும் உயர்ந்திருக்கிறது. இந்தச் சிகரங்களை அவற்றின் உயரத்திற் கேற்ற படி 63-வது பாயின்ட், 64-வது பாயின்ட் என்று கூறுகிறார்கள். இவற்றை பாதுகாத்துக் கொள்ள, நாம் ஓயாது முயன்று கொண்டிருக்க நேர்ந்தது. ஏனென்றால் இந்தச் சிகரங்களிலிருந்து அப் பள்ளத் தாக்கு முழுதும் பார்வையிடலாம். அம் மலையின் தென் பகுதியையும் கூட பார்க்கலாம். உதாரணமாக 63-வது பாயின்ட் ஒரு கட்சியார் வசம் இருப்பதாக வைத்துக் கொள்ளுவோம். எதிர் கட்சியார் தம் பீரங்கிகளின் உதவியைக் கொண்டு வெகு தூரம் அந்தப் பகுதியில் கைப்பற்றி விட முடியாது. மலையிலேயே பல இடங்களில் பாறையாகவும் சில இடங்களில் மணற் பாங்காகவும் இருக்கின்றது. சிகரங்க ளெல்லாம் உறுதியான பாறைகளாகவே யிருக்கின்றன. இவற்றில் பள்ளந் தோண்டுவது முடியாத காரியம். இங்கே தான் ரோமல் தோற்றார்.

ஹிட்லருக்கு ரோமல் அழைப்பு.

கெய்ரோ நகரத்தை யடுத்து 'மினா ஹௌஸ்' என்றொரு மாளிகை இருக்கிறது. அங்கு வரும்படி ஹிட்லரை ரோமல் விருந்துக்கு அழைத்திருந்தார். நீல நதியில் உள்ள மீன்கள் மிகவும் சுவையுள்ளவை. காட்டு வாத்துக்களின் இறைச்சியுங் கூட மிகவும் சுவையாக இருக்கும். இவற்றைக் கொண்டு ஹிட்லருக்கு விருந்து செய்ய வேண்டு மென்பது ரோமலின் ஆசை. அலெக்ஸாந்திரியா நகரத்தைக் கொள்ளையாடலா மென்று தன் படையினருக்கு ரோமல் சொல்லி யிருந்தார். அவருடைய படையினர் அலெக்ஸாந்திரியாவுக்குள் நுழைந்தார்கள். எந்தக் கோலத்தில்? வெற்றி வீரர்களாக வல்ல; யுத்தக் கைதிகளாக. இதை நான் நேரில் கண்டேன். ரோமலுக்கு எப்படிப்பட்ட வரவேற்பளிக்க ஹிட்லர் காத்துக் கொண்டிருக்கிறாரோ தெரியவில்லை. ஆனால், ஒன்று மட்டும் உறுதி. அந்த வரவேற்பை ஒரு போதும் ரோமல் விரும்ப மாட்டார்.

சென்ற ஆகஸ்ட்டு மாதத்தில் எங்கள் முன் வரிசைப் படை முன்னேறி போய்க் கொண்டிருந்தது. ருவிசத்தில் எங்கள் இடத்தை பலப் படுத்திக் கொள்ள வேண்டு மென்பது தான் எங்கள் நோக்கம். அப்போது நாங்கள் ஒரு இத்தாலிய ஜெனரலையும், அவருடைய முக்கியமான ஸ்டாப் உத்தியோகஸ்தர்கள் இருவரையும் கைதிகளாகப் பிடித்தோம். அவர்களை அலெக்ஸாந்திரியாவிற்குத் திரும்ப விரட்டிக் கொண்டு வந்தோம். அப்போது அந்த ஜெனரல் புலம்பத் தலைப்பட்டார். அவர் கூறியதாவது :—

"நாங்கள் நெடு நாட்களுக்கு முன்பே இந்தப் பிரயாணத்தை முடிப்போ மென்று எதிர்

பார்த்தோம். அதுவும் எங்கள் வண்டிகளிலாவது, பிரிட்டிஷாரிட மிருந்து கைப் பற்றிய வண்டிகளிலாவது தான். மத்தியதரைக் கடலைப் பாருங்கள்; இது அழகா யில்லையா? அலெக்ஸாந்திரியாவும் ஒரு அழகிய நகரமாகத் தான் இருக்க வேண்டு மென்று நினைக்கிறேன். இந்தக் கோலத்தோடு நாங்கள் இந் நகரத்தை பார்ப்போ மென்று எதிர் பார்க்கவில்லை ".

அவருடைய மற்றொரு நண்பர் தன் கைகளை உதறிக் கொண்டு " இது மகா கஷ்டம்; மகா கஷ்டம்; நாங்கள் (இத்தாலியர்கள்) எதிர்பார்த்தபடி அலெக்ஸாந்திரியாவைக் காணக் கூடவில்லை " என்று கூறிக் கதறினர்.

ரோமலின் கடைசி முயற்சி.

ஹிட்லருக்குத் தான் கொடுத்த வாக்குறுதியை நிறை வேற்ற கடைசி முறையாக ரோமல் சென்ற செப்டெம்பர் மாதம் முயன்றார். தென் பக்கத்தில் சுரங்கங்கள் போடப்பட்டிருந்த பகுதியின் வழியாகத் தன் முழு பலத்தையும் திரட்டிக் கொண்டு கிளம்பினர். இன்னும் 2 அல்லது 3 நாட்களில் அலெக்ஸாந்திரியா போய்ச் சேர்ந்து விடலா மென்று தன் படையினருக்குக் கூறினர். ஆனல் 23 நாட்களுக்குப் பிறகும், அவர் புறப்பட்ட இடத்திலேயே இருக்கும்படி நேர்ந்தது. அப்போது ஜெர்மன் ஜெனரல் ஒருவரை நாம் கைதியாகப் பிடித்தோம். அவருடைய பெயர் வான் தோமா. ஜெர்மானியரின் யுத்த தந்திர முறையைப் பற்றி கூறிய அவர், சுரங்கப் பகுதிகளைக் கடந்த பிறகு வட கிழக்குப் பகுதியை துண்டு படுத்தி விட வேண்டு மென்பது தான் ஜெர்மன் படைத் தலைவரின் நோக்கம் என்று கூறினர். அன்றியும் ருவிசத் மலையைக் கடந்து கடற் கரையை அடைந்து, அங்கிருந்து கொண்டு, 8-ம் படையை வெட்டி விட வேண்டு மென்பதும் அவருடைய நோக்கமாம். ருவிசத் மலைப் பகுதிகளை இந்தியப் படைகளும் பிரிட்டிஷ் படைகளும் காவல் புரிகின்றதனல், தம் எண்ணம் பலிக்கவில்லை யென்று வான் தாமஸ் ஒப்புக் கொண்டார். இவ்வளவு சிறந்த பாதுகாப்புக்கள் இங்கே இருக்கு மென்று அவர்கள் எதிர்பார்க்க வில்லை.

இது தான் தன் கடைசி முயற்சி யென்று ரோமலுக்கும் தெரியும். நமக்குப் பக்க பலம் ஏராளமாக வந்து கொண்டிருந்தது. பள்ளங்களைத் தோண்டி, தன் படைகளுக்கு வேண்டிய பாதுகாப்புக்களுக்கெல்லாம் ஏற்பாடுகளைச் செய்தார் ரோமல். தன் நிலைமையைக் காப்பாற்றிக் கொள்ளும் பொருட்டு மிகக் கடுமையாக ஒரு நாள் போராட வேண்டியிருக்கு மென்று அவருக்குத் தெரியும். அக்டோபர் மாதத்தில் இந்த நிலைமை உண்டானது. அன்று, ஆஸ்திரேலியர்களும் தென் ஆபிரிக்கர்களும் கரை நெடுக இருந்தனர். இந்தியப் படைகள் ருவிசத் மலை மேல் காவலிருந்தன. இங்கிருந்த நியூசிலந்தியர்களை, உதவிப் படையாக அமர்த்திக் கொள்ளும் பொருட்டு கொண்டு போய் விட்டார்கள். ஆகவே, அவர்கள் பார்த்து வந்த வேலையையும் இந்தியப் படைகளே பார்க்க வேண்டிய தாயிற்று. இன்னும் தெற்கே 7-வது ஆர்மர் பிரிட்டிஷ் டிவிஷன் இருந்தது. கரை யோரத்தி லிருந்த ஆஸ்திரேலியர்களுக்கும் தென் ஆபிரிக்கர்களுக்கும் பின்புறம் பலமான ஆயுத பலம் அமைந்திருந்தது. அப் படைகளில் ஏதேனும் சேதம் நேர்ந்தால், அங்கே விரைந்து போய் எதிரிகளைத் தவிடு பொடி யாக்குவது தான் இந்த ஆயுத பலத்தின் நோக்கம்.

நாம் எதிரிகளைத் தெற்கே யிருந்து தாக்குவதாக நம்பும்படி செய்தோம்; எனவே, அவர் தன் படைகளை இரண்டு பிரிவுகளாகப் பிரித்தார். ஜெர்மன் படைகள் வட பகுதியி லிருந்தன. இந்தியப் படைகளுக்கு எதிரில் பாரச்சூட் படைகள் இருந்தன. தென்புறத்தி லிருந்த எதிரிப் படைகள் பெரும்பாலும் இத்தாலியர்களே.

இதுவே சமயம்.

தக்க சமயம் வாய்த்தது. நம் முக்கியமான தாக்குதல் வட புறத்தில் தான். தென் புறந் தாக்கியது இரண்டாந் தரந் தான். ருவிசத் மலையி லிருந்த இந்தியப் படைகளும் போடு போடென்று போட்டுக் கொண்டிருந்தன. எதிரிகள் திகைத்துப் போனர்கள்.

ஆரம்ப யுத்தத்தைப் பற்றி நீங்கள் கேள்விப் பட்டிருக்கலாம். எதிரிகளின் முன் அணியி லிருந்த பாது காப்புக்களை, பிரிட்டிஷ் பீரங்கிகளி லிருந்து கிளம்பிய நூற்றுக் கணக் கான வெடி குண்டுகள் தவிடு பொடி யாக்கி விட்டன. மற்ற பீரங்கிகள், எதிரிகள் தலை தூக்க ஒட்டாதபடி தகர்த்துக் கொண்டிருந்தன. இந்த யுத்தத்தைப் பற்றி விவரமாகச் சொல்ல வேண்டு மானல், அவகாசம் போதாது. ஆனல் இந்தியர்கள் என்ன செய்தார்கள் என்று மட்டும்

(10-ம் பக்கம் பார்க்க.)

அங்கேயே இருந்தவர் கூறக் கேட்டேன்.

அவர் யார்? அவர் அங்கிருந்தது உண்மை தானு? பொய் வதந்திகளைப் பரப்பாதீர்கள்! அவற்ருல் சந்தேகமும், துன்பமும், நஷ்டமுந் தான் உண்டாகின்றன. இப் பொய் வதந்திகளை எதிரிகள் கிளப்பி விட்டு, ஏமாந்தவர்கள் இவற்றை பரப்புவார்கள் என்று, நம்புகிருர்கள்.

பொய் வதந்திகளை நம்பாதீர்கள்!

ஜப்பானியர்களுக்கு விரோதமாகத்
தேசியப் போர் முனையை அமையுங்கள்!

700 ஏக்கர் நிலத்தை உழுகிற ஏர்

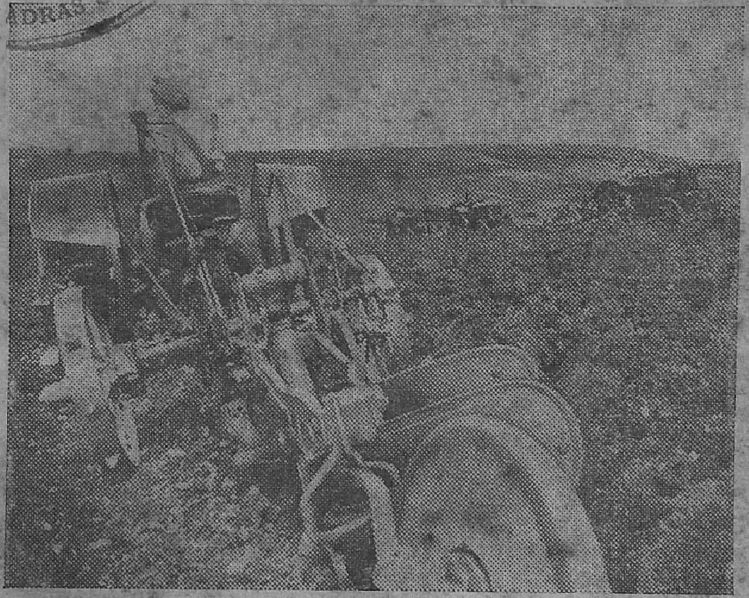

இங்கிலாந்தில் சென்ற மகா யுத்த காலம் முதல் இந்த நிலம் தரிசாய்க் கிடந்தது. இதில் பெண்கள் படையினர் சாகுபடி செய்யும் பொருட்டு, இயந்திர ஏர்களைக் கொண்டு உழுகிறார்கள்.

சொல்லி விடுகிறேன். அன்று கூர்க்கர்களும் பஞ்சாபிகளும் சுரங்கப் பகுதிகளையும், முள் கம்பிகளையும் கடந்து ரவிசத்தில் எதிரிகள் அமைத்து வைத்திருந்த அரண்களைத் தாக்கினார்கள். ஒரு பார்ஸி உத்தியோகஸ்தர் பொம்மைகள் செய்வதில் கெட்டிக்காரர். படைகள் அணி வகுத்து நிற்பது போல் பொம்மைகளைச் செய்து வைத்திருந்தார். இவை உண்மைப் படைகளென்றே நம்பி, எதிரிகள் தம் பீரங்கிகளைக் கொண்டு வெகு கடுமையாகத் தாக்கினார்கள். எதிரி "சாங்கர்"களுக்குள் நெடுந் தூரம் கூர்க்கர்கள் துளைத்துக் கொண்டு புகுந்து விட்டார்கள். ஆனால், பஞ்சாபியர்களைத் தடுத்து விட்டார்கள் எதிரிகள். பஞ்சாபியர்கள் ஒரு நல்ல வேலை செய்தார்கள். நாம், மத்தியப் பகுதியிலுங் கூடத் தாக்குவதாக எதிரிகள் நம்பும்படிச் செய்து விட்டார்கள். இதன் பயனாக எதிரிகளுக் குள்ளே பெருங் குழப்பம் ஏற்பட்டது.

நம் வட பகுதிப் படை படிப்படியாக, ஆனால் உறுதியாக முன்னேறிப் போய்க் கொண்டிருந்தது. அப்போது ஜெர்மன் படைகள் திரும்பத் தாக்காதபடி தடுத்துக் கொண்டிருந்தது இந்தியப் படைகள். ஒவ்வொரு இரவும் நம் ரோந்துப் படைகள் மிகவும் கடுமையாக உழைத்து வந்தன. எதிரி பலமோ மிகவும் அதிகம். அதிலே மிகச் சிறந்த வீரர்களும் இருந்தார்கள்.

நம் படைகள் முன்னேறிக் கொண்டு போகப் போக ரவிசத்தி லிருந்த இந்தியப் படைகள் கொஞ்சங் கொஞ்சமாக வடக்கே போகத் தலைப் பட்டன. எதிரிப் படைகள் மிகவும் கஷ்டப் பட்டுத் தான் போராடிக் கொண்டிருந்தன. கடைசி அடி அடிக்கும்படி எங்களுக்கு எப்போது உத்திரவு பிறக்கு மென்று ஆவலோடு எதிர் பார்த்துக் கொண்டிருந்தோம்.

நல்ல வேளை வந்தது.

நவம்பர் மாதம் 4-ம் தேதி இரவில் தாக்கும்படி நம் 5-வது இந்தியக் காலாட் படைக்கு உத்திரவு பிறந்தது. இந்தப் படைக்கு முன்னே 400 பீரங்கிகள் போயின. அருணன் தோன்றுவதற்கு முன்பே நம் படைகள் தம் நோக்கத்தை ஈடேற்றிக் கொண்டனர். அங்கே பெரும் பிளவு எதிரிகளிடையே கண்டு விட்டது. இதன் வழியாக எதிரி டாங்கிகளுக்குக் கொஞ்சங் கூட அஞ்சாமல், நம் படைகள் தாராளமாகப் போகலாம். இங்கே காவலிருந்தது இரஜபுத்திரப் படையும் எஸ்ஸெக்ஸ் படையும். அதுவும் நூற்றுக் கணக் கானவர்கள் தான். இவர்களுக் கிடையே நம் டாங்கிப் படைகள் கிளம்பிப் போயின. ஆயுதந் தாங்கிய மோட்டார்கள் அநேகம் போயின. நாம் வேற்றி கொண்டோம். எதிரிகளை விரட்டத் தலைபட்டோம்.

இந்த இந்தியப் படையின் சிறந்த வேலையைப் பாராட்டி அந்த படைத் தலைவர் ஒரு செய்தியை அனுப்பி யிருக்கிறார்.

முன்பு வெற்றி வாகை சூடிக் கொண்டு கசாலாவிற்கு வரும் போது ரோமல் என்ன சொன்னார் தெரியுமா? "எட்டாம் படையைச் சேர்ந்தவர்கள் மகா கீழ்க் கடையானவர்கள்; ஆனால் அதைச் சேர்ந்த இந்திய டிவிஷன் மட்டும் அப்படிப் பட்டதல்ல" என்று சொன்னார். இப்போது இந்த 8-ம் படையைக் குறித்து அவர் என்ன சொல்லுவாரோ தெரியவில்லை.

களைப்பிலும் இன்பம்.

நான் அலமீனை விட்டுக் கிளம்பினேன். கரையில் இந்தியர்கள் தம் உடைகளைத் துவைத்துக் கொண்டும் நீராடிக் கொண்டு மிருந்தார்கள். அவர்கள் முகம் களைத் திருந்தது. என்றாலும் மகிழ்வோ டிருந்தார்கள். 5 மாத காலமாகப் போராடிக் கொண்டிருந்தவர்கள்! இப்போது தான் அவர்களுக்குச் சற்று ஓய்வு கிடைத் திருக்கிறது.

நான் திரும்பி வர நேர்ந்தது பற்றி வருந்தினேன். நம் படைகளோடு பெங்காஸிக்கும் அதற்கு அப்பாலும் போக வேண்டு மென்று விரும்பினேன். அதுவும் தன்னலத்தைக் கோரித் தான் விரும்பினேன். போர்க் களத்திலே, தண்ணீரும் உணவும் அளந்து கொடுக்கப் படுகின்றன. கொசு உபத்திரவம் விமானத் தாக்குதலை விட மோசமா யிருந்தது. இந்த நிலையில் நம் படையினரை விட்டு, கெய்ரோவிற்கும் சைப்ரசுக்கும் நான் வந்து சௌக்கியமாக இளைப் பாறிக் கொண்டேன்.

PRINTED BY THE SUPERINTENDENT, GOVERNMENT PRESS AND PUBLISHED BY THE DIRECTOR OF WAR PUBLICITY, "VICTORY HOUSE", MOUNT ROAD, MADRAS.